# *Bulletin municipal de la commune de Ports-sur-Vienne*

## HABITER L'ÉCOBOURG DE PORTS-sur-Vienne

*En présence de Félix MULLE, architecte lauréat du prix de l'urbanisme national 2016 et d'Hervé PLOQUIN de la société HP2 JARDINS, co-auteurs de l'organisation spatiale de l'écoquartier, le Maire de la commune a présenté, sur site, les emplacements des différents éléments qui font, ajouté à l'existant, l'écobourg de PORTS-sur-Vienne*

**Vivre une expérience unique et originale à PORTS-sur-Vienne :**

- **habiter un écoquartier autour d'une forêt-jardin ou dans le clos du presbytère**
- **disposer d'un moyen de déplacement individualisé, participatif et mutualisé !**

**PORTS-sur-Vienne : un écobourg équipé d'une multitude de services !**

**Habiter à Ports-sur-Vienne c'est :**

Jouir d'un environnement de qualité ;
Bénéficier du haut débit internet, du drive à domicile et du service d'autopartage;
Devenir propriétaire pour un budget de l'ordre de 500 € par mois;
Profiter de « L'Escale », multiservices de restauration;
Pratiquer le sport, la détente et les loisirs, de façon individuelle ou collective;
Utiliser facilement le numérique par la délivrance du « Pass'PORTS du numérique »;
Participer aux activités des associations;
Aider les enfants et les adolescents dans leurs études par une aide personnalisée

**Les éléments de l'écobourg de PORTS-sur-Vienne**

**1 - L'espace du clos du presbytère et son jardin du grand noyer**

4 terrains à bâtir et 1 maison à rénover, en plein cœur de bourg et en lien direct avec un espace partagé. Les jardins sont au sud, pour profiter au maximum du soleil et réduire la facture énergétique

**2 - L'espace de la rue de la Vienne et sa forêt-jardin**

8 terrains à bâtir, avec en fond de jardin la forêt-jardin et un espace de jeu pour les enfants. Là aussi, tous les jardins sont orientés au sud.

**3 - L'espace des 2 rivières**

Espace public majeur de l'écobourg, lieu de convivialité et support de multiples usages. Le parking actuel vise à être végétalisé et à accueillir une halle couverte

**4 - L'espace écomobile**

Auto'Ports : des véhicules électriques seront mis en autopartage pour les habitants.
D'autres services sont associés, pour une ruralité connectée à toutes les fonctions de la société.

**5 - La permaculture au cœur du projet**

La forêt-jardin sera mise en œuvre selon les principes de la permaculture. Elle sera le lieu d'une petite production agricole : arbres fruitiers de toutes tailles, maraîchage, etc. Une serre et un poulailler associatif y seront associés.

**6 - Le bar-restaurant de L'Escale, multi-service**

Récemment ouvert sous l'impulsion de la municipalité, « L'Escale » constitue un lieu majeur de la convivialité territoriale. Le bar-hôtel-restaurant de « L'Escale » c'est aussi des services du quotidien : dépôt de pain, plats à emporter, produits locaux, menu en semaine à 12,50 €

**Pour « faire escale », la commune offre de nombreux espaces supplémentaires :**

**« L'Espace socio-culturel des 2 Rivières » ;**
**« L'Espace public numérique » ;**
**« L'Espace sport, détente et loisirs » ;**
**« L'Espace naturel sensible ».**

**Contact : Mairie de PORTS-sur-Vienne**
**Tél : 02 47 65 02 63 / Mail : mairie-ports-37@ports-37.com**

## ☺ SUCCES DE LA FÊTE DE LA MUSIQUE ✪

Le bar-restaurant L'Escale, en coopération avec la municipalité, a organisé sa première fête de la musique en cette année 2019.
La compagnie « Dance connexions » a livré sur la place du village un remarquable spectacle auquel ont assistés plus de 150 personnes qui se sont également restaurées autour des moules frites ou bien encore andouillette ou bavette, toujours avec des frites…dans un rapport qualité/prix imbattable.
Chants et danses sur des chorégraphies élaborées avec beaucoup de soin et de professionnalisme ont enthousiasmé les spectateurs venus de tout le territoire autour de PORTS-sur-Vienne.
Des danseuses-chanteuses sur des chorégraphies des années 40 avec une touche américaine.
Une magnifique démonstration de pole dance sur une chorégraphie soignée et de haute tenue
Des acrobaties au tissu aérien, un agrès aérien très physique dans lequel les circassiens enchaînent des figures complexes à plusieurs mètres du sol.
Après le spectacle, la place a été livrée aux danseurs sous l'animation du DJ Zumbix jusque tard dans la nuit.
Une première manifestation nocturne couronnée de succès à l'initiative de Cécilia Couthon qui apporte sur le territoire une marque de vitalité partagée par les habitants et pour leur plus grande satisfaction.

INVITATION
CRISSAY sur MANSE
concert gratuit
La nuit des églises
Samedi 29 juin 2019
21h -24h

6 et 7 juillet 2019
6e Fête Médiévale
Sainte Catherine de Fierbois
Marché médiéval
Entrée Libre
Démonstration artisanale médiévale
Combat à l'épée
Archerie
Vie de campement
Jeux pour enfants
Danses médiévales
Organisé par L'association : L'épée de JEANNE D'ARC
Début des festivités
Samedi 11 h 00
Déambulation dans les rues
11 h 30 remise de l'épée sur le parvis
Samedi soir spectacle de feu
Repas samedi soir
Porcelet à la broche
Prix : 16 € / pers
Réservation : 06 81 57 91 38 ou à télécharger sur : lepeedejeannedarcworpress.com
Taverne et Restauration sur place
Sainte Catherine de Fierbois
Touraine Vallée de l'Indre

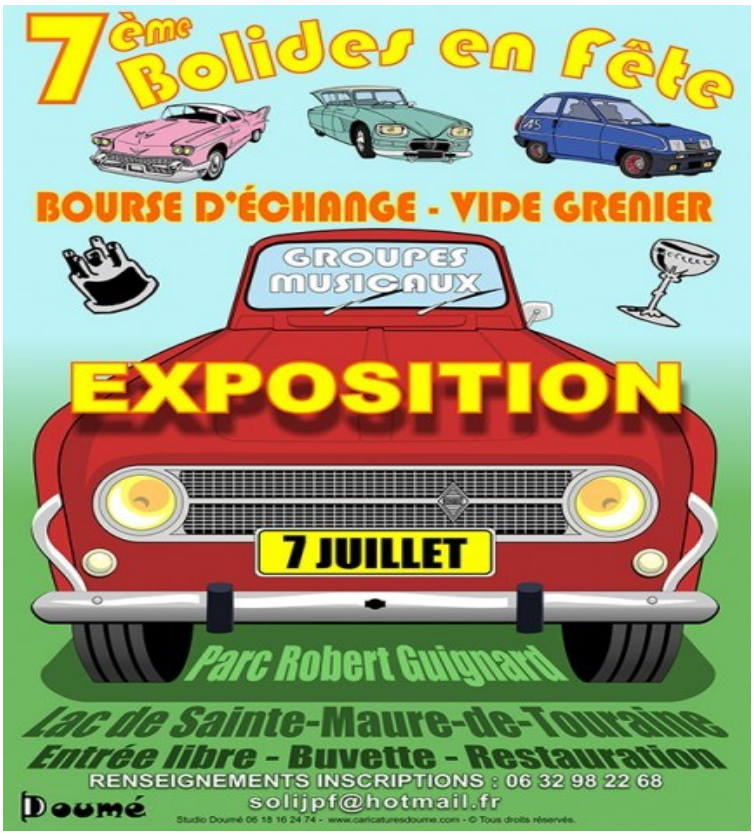
7ème Bolides en fête
BOURSE D'ÉCHANGE - VIDE GRENIER
GROUPES MUSICAUX
EXPOSITION
7 JUILLET
Parc Robert Guignard
Lac de Sainte-Maure-de-Touraine
Entrée libre - Buvette - Restauration
RENSEIGNEMENTS INSCRIPTIONS : 06 32 98 22 68
solijpf@hotmail.fr
Doumé

Le Vendredi 5 Juillet 2019 À 18 H 00
Rendez-vous à la plage
Le Grand Courant d'Air
soufflera sur l'Ile-Bouchard
Découvrez ou redécouvrez la commune de manière ludique et originale entre amis ou en famille
Parcours VERT : Dominante marche, ouvert aux enfants à partir de 7 ans (5 Kms)
Parcours BLEU : Course allure très modérée (8 Kms)
Parcours ROUGE : Course allure plus soutenue avec quelques défis, renforcements musculaires (8 Kms)
Départ de course prévu à 18H30
Ravitaillement Offert
Pique-nique champêtre à apporter et à partager
Buvette et restauration sur place
Inscription Gratuite en mairie 02 47 58 50 15
mais obligatoire jusqu'au 23/06/2019
On vous attend !!!
Comité des Fêtes L'Ile-Bouchard
SUPER U L'Ile Bouchard

FEU D'ARTIFICE
CRÉATION RÉALISATION
PYRO CONCEPT
PHOTO : CHRISTOPHE BOUQUIN
Samedi 13 juillet 2019
à 23 heures sur les Chaumes à Nouâtre
offert par les communes de Nouâtre et Marcilly-sur-Vienne

Pour l'harmonie au féminin
Festival
Hymne à la femme
Édition n°1
20-21 Juillet 2019
Sainte-Maure-de-Touraine
" Les Passerelles"
ateliers • conférences • tente rouge
village artisanal • animations musicales
www.cabineteveil.fr • 06 24 30 41 62
Sainte-Maure

## PORTS-sur-Vienne : la biodiversité au cœur de l'action communale

La municipalité de PORTS-sur-Vienne vient de lancer officiellement la réalisation de son ABC.

*Un Atlas de la Biodiversité Communal est une démarche qui permet à une collectivité locale de connaitre, de préserver et de valoriser son patrimoine naturel : en plus d'inventaires naturalistes, la démarche inclut également la sensibilisation et la mobilisation des élu-e-s et citoyen-ne-s et la définition de recommandations de gestion ou de valorisation de la biodiversité. L'objectif est d'identifier les enjeux de biodiversité du territoire et d'aider la collectivité à agir en les intégrant dans ses actions et stratégies.*

Cet atlas est également un des aboutissements de la démarche communale traduite dans le projet d'aménagement et de développement durable exprimé dans le Plan Local de l'Urbanisme approuvé en 2017.

**Une démarche volontaire autour de la biodiversité qui vise à faire participer le plus grand nombre d'habitants, individuellement ou sous forme associative, pour contribuer à réaliser un inventaire et une analyse du patrimoine naturel et de constituer l'état des lieux des trames verte et bleue (TVB). A l'issue de ce diagnostic, les perspectives et propositions pour poursuivre la démarche seront définies par l'ouverture du débat sur l'intégration de l'environnement au quotidien et l'appropriation de la richesse environnemental de la commune par les habitants.**

En quelque sorte, cet « ABC » vise à replacer la biodiversité au cœur de la vie quotidienne des habitants de la commune et d'offrir un vecteur supplémentaire à l'attractivité du territoire.

***Plan de travail de 2019 à 2020***

***2019***

**Étape N°1 : Réunion publique sur l'environnement communal**
**Étape N°2 : « Expertise » naturaliste de la commune**

***2020***

**Étape N°3 : Comprendre la notion de trame verte et bleue**
**Étape N°4 : Sensibiliser à la biodiversité**
**Étape N°5 : Agir ensemble pour une nature commune**

***2019 -> 2020***

**Étape N°6 : Notre environnement demain**

## 11e Edition des PUSSIFOLIES le 9 JUIN 2019

***C'est l'été, une idée de promenade dans les rues du centre bourg de Pussigny où les toiles grand format sont exposées jusqu'au 31 octobre.***

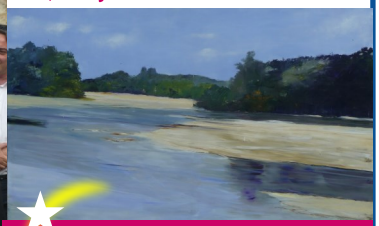

***Prix du public*** - **Véronique FIEVRE**

***1er Prix du jury*** – **MAYI**

***2e Prix du jury*** - **J-P LAFONTAINE**

***3e Prix du jury*** - **Erica BOIMARE**

## La santé par la pratique d'activités physiques adaptées

Au-delà du cadre de vie que la commune de PORTS-sur-Vienne cultive avec ambition et originalité, la municipalité a mis en place des séances de pratique d'activités physiques adaptées à tout public.

Tous les mardis matin, une heure de pratique de mouvement pour les aînés qui permettent le retour à l'usage fonctionnel du corps que le temps n'aide pas toujours à maintenir ses capacités d'évolution et de souplesse.

Une séance de fin d'après-midi est destinée au très jeunes enfants pour les aider dans l'appropriation des éléments de la motricité en compagnie de leurs parents. Un créneau potentiel s'ajoute à la suite pour celles et ceux qui veulent pratiquer la « baila dance ».

Enfin, en soirée, les adultes sont invités à une pratique physique un peu plus intense pour continuer à modeler le corps et lui conserver sa réactivité et son entretien.

Des séances sont réalisées sous la conduite de Lucy BREIA, coach diplômée et professionnelle de l'encadrement des activités physiques adaptées, en lien étroit avec les personnels de santé.

Les tarifs appliqués sont personnalisés et dégressifs selon le nombre de personnes du foyer qui fréquentent les ateliers. Tout membre d'une associations de la commune de PORTS-sur-Vienne bénéficie d'un tarif préférentiel. Les nombre de séances dispensées sur une année correspond au nombre de semaines scolaires, soit 36 séances d'une heure par public concerné.

| Tarifs : 36 séances annuelles | PORTS-s/Vienne | | | | Extérieur | | | |
|---|---|---|---|---|---|---|---|---|
| Pour une même famille | 1ere pers | 2e pers | 3e pers | 4e pers | 1ere pers | 2e pers | 3e pers | 4e pers |
| Heure | 4 € | 3 € | 2 € | 0 € | 5 € | 4 € | 3 € | 1 € |
| Année | 144 € | 108 € | 72 € | 0 € | 170 € | 144 € | 108 € | 36 € |
| Inscription annuelle | 120 € | 84 € | 48 € | 0 € | 146 € | 108 € | 72 € | 0 € |
| Membre asso de PORTS | 100 € | 80 € | 60 € | 40 € | 100 € | 80 € | 60 € | 40 € |
| Pour les enfants de moins de 6 ans : 1/2 tarif | | | | | | | | |

C'est encore un espace que la commune de PORTS-sur-Vienne offre aux habitants du territoire pour compléter les éléments de vie ordinaire et aider à préserver le bien précieux que constitue la santé.

Les inscriptions sont ouvertes pour la saison 2019/2020 auprès de la mairie mairie-ports-37@ports-37.com ou **tél : 02 47 65 02 62**.

Séances de pratique et de démonstration 2 juillet 2019…

Venez essayer !

**CANICULE, FORTES CHALEURS**

ADOPTEZ LES BONS RÉFLEXES

EN CAS DE MALAISE, **APPELEZ LE 15**

**POUR EN SAVOIR PLUS** : 0 800 06 66 66 (appel gratuit)

www.meteo.fr pour consulter la météo et la carte de vigilance

www.solidarites-sante.gouv.fr • #canicule

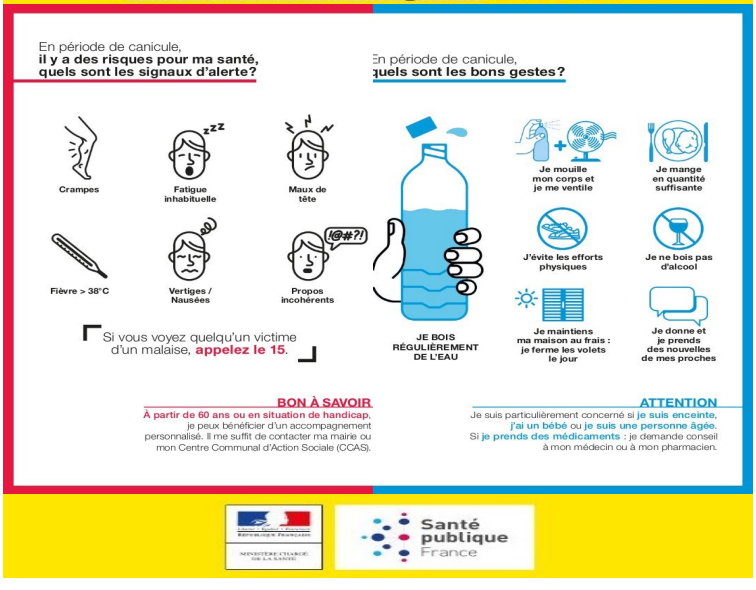

# BROCANTE

EMPLACEMENT GRATUIT

## LUZÉ

DIMANCHE 14 JUILLET 2019

## CONCOURS DE PÉTANQUE

10 €uros par Equipe/Inscription 13h à 13h30

COUPES ET RÉCOMPENSES

ORGANISÉS PAR LE COMITÉ DES FÊTES DE LUZÉ

INSCRIPTIONS : 06 88 87 61 42

## REPAS FAMILIAL EN GUINGUETTE

MINI BATEAUX SUR L'ÉTANG

PONEYS, JEUX POUR ENFANTS

et Famille

RESTAURATION - Repli à la salle des Fêtes en cas de Pluie

Motos Anciennes exposées chez Mr LECLERC

---

# Dimanche 21 Juillet 2019

## Antogny le Tillac (Séligny 37)

# Fête de l'été

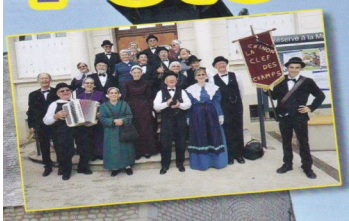

Les Souvenirs d'Antan

Brocante & Vide-Greniers

- Animations musicales : orgue de barbarie, danses villageoises
- Espace jeux en bois à tester par les adultes et les enfants
- Stands métiers d'autrefois
- Expo de tracteurs anciens par ASMAMA37
- Four à pain traditionnel et produits locaux
- Expositions peintures, photos et botanique
- Concours de pétanque à partir de 14h

Pesée d'un panier garni

Restauration sur place

---

FEST YUL

## Festi'Yul

Festival Yul Brynner

1ère édition

(99ème anniversaire de la naissance de l'Acteur hollywoodien)

ABBAYE ROYALE SAINT-MICHEL DE BOIS-AUBRY 37120 LUZÉ

## ABBAYE R.S.M. DE BOIS-AUBRY

## 13 ET 14 JUILLET 2019*

THÈME :

WESTERN / LES 7 MERCENAIRES

ANIMATIONS ET ACTIVITÉS LUDIQUES DIVERSES

CAMP INDIEN
DANSES COUNTRY
LIVRES ET CONFÉRENCES
FOOD TRUCKS

CAMP TUNIQUES BLEUES
EXPOSANTS COUNTRY ET WESTERN
PONEYS ET MAQUILLAGE POUR ENFANTS
TIR À L'ARC ET À LA CARABINE À PLOMB

REPAS MEXICAIN

(SAMEDI SOIR / SUR RÉSERVATION /NOMBRE DE PLACES LIMITÉ)

PROJECTION NOCTURNE (SAMEDI) DU FILM: "LES 7 MERCENAIRES"**

Entrée:

Adultes : 10 € (8 € pour les personnes costumées)

Enfants (jusqu'à 12 ans) : 3 € (gratuit pour les enfants costumés)

*Samedi 13 juillet, de 10h à 1h du matin / Dimanche 14 juillet, de 10 h à 19 h

**Pour votre confort prévoyez un siège.

Adresse : Abbaye R.S.M. de Bois-Aubry, 37120 Luzé

Tel : 02 47 58 37 11 - Mail : contact@abbayeboisaubry.com

Organisation: MOG, en collaboration avec l'Association Abbaye Royale St Michel de Bois-Aubry

---

PROGRAMME

# Richelieu en arts

Capitale des artisans d'art

*Richelieu in Art - Capital of Craftsmen - From 15 June to 15 September 2019*

Du 15 juin au 15 septembre 2019

*Les artisans d'art vous ouvrent leurs portes à Richelieu*

Peintre décorateur • Créatrice de bijoux • Costumier • Mosaïste • Tapissier d'ameublement
Feutrier-designer textile • Créatrice de sacs et accessoires de mode • Taxidermiste...

*Craftsmen open their doors in Richelieu: Decorative painter - Jewellery designer - Costume designer Mosaicist - Upholsterer - Felt-textile designer - Handbag and accessory designer - Taxidermist...*

---

Crissay en Marche

# Murs et Murmures

## CRISSAY sur MANSE

## 20 & 21 juillet 2019

Parc municipal 10h - 19h

*peinture aquarelles*
*peinture à l'huile*
*peinture sur porcelaine*
*peinture sur verre*
*dessins à l'encre*
*photographies d'art*
*création textile*

*éditions littéraires*
*romans - nouvelles*
*romans historiques*
*biographies - hist. locale*
*poésie - romans policiers*
*romans pour la jeunesse*

**CONFÉRENCE gratuite**
**le 21 à 11h**
**salle des fêtes**

**CONCERT gratuit**
**le 21 à 17h**
**église Saint-Maurice**

**RESTAURATION - BUVETTE**

## 20 & 21 juillet 2019

---

NATURE TOURAINE

ALIMENTATION POUR ANIMAUX

9 rue de Poncet - 37120 Marigny Marmande

*Tél : 06.33.07.56.84 /02.47.65.02.29*

*Mail : contact@nature-touraine.fr*

# COMITE D'ANIMATION

« C'est avec l'arrivée des beaux jours qu'a eu lieu le 16 juin 2019 la brocante vide-grenier annuel organisé par le comité d'animation de Ports-sur-Vienne. En effet c'est sous un très beau soleil que les 31 exposants ont pu déballer et que les promeneurs ont pu chiner tout au long de la journée. Une buvette et la restauration a également permis à chacun de se ravitailler et de se rafraîchir. Les crêpes et glaces étaient également là pour le plus grand plaisir de tous. C'est dans la bonne humeur et la convivialité que cette manifestation a eu lieu ainsi qu'avec l'aide des bénévoles mais aussi des exposants et visiteurs.

Nous vous donnons rendez-vous l'an prochain pour une nouvelle édition de cette brocante vide-grenier »

CLUB DE L'AMITIE
de PORTS-sur-Vienne
(sortie ouverte à tous les Portais et aux personnes extérieures à PORTS)
Le 28 AOUT 2019
Coût : 78 € la journée
DEPART : Place Romain RIDEAU 8 H 15 avec les cars Dodin
AUTRECHE Réserve animale de BEAUMARCHAIS en petit train
Restaurant : Au gâteau Breton à Chenonceaux.
Croisière au départ de Chisseaux en Touraine le long du Cher, une rivière sinueuse et romantique jusque sous les arches et au-delà du plus grand et somptueux château Renaissance du monde.
Chenonceaux visite libre du château.
RETOUR à PORTS, départ 19 Heures de Chenonceaux
INSCRIVEZ-VOUS au plus vite ....
auprès de Mme POUJAUD Edith tél : 02 47 65 13 63
ou mail : edith.poujaud@orange.fr
Le règlement est à effectuer par chèque à l'ordre du Club de l'Amitié ou en espèces.
Il est possible de régler en 3 fois le dernier paiement doit être effectué pour le 14 aout.


## PORTS-sur-VIENNE

Elections Européennes du 26 Mai 2019

PORTS-sur-Vienne

| N° panneau | Liste conduite par | Voix | N° panneau | Liste conduite par | Voix |
|---|---|---|---|---|---|
| 1 | Mme AUBRY Manon | 8 | 18 | Mme ARTHAUD Nathalie | 3 |
| 2 | M. DE PREVOISIN Robert | 0 | 19 | M. BROSSAT !an | 2 |
| 3 | M. CAMUS Renaud | 0 | 20 | M. ASSELINEAU François | 0 |
| 4 | Mme MARIE Florie | 0 | 21 | M. HAMON Benoît | 5 |
| 5 | Mme LOISEAU Nathalie | 19 | 22 | Mme TOMASINI Nathalie | 0 |
| 6 | M. TRAORÉ Hamada | 0 | 23 | M. BARDELLA Jordan | 43 |
| 7 | M. PHILIPPOT Florian | 0 | 24 | Mme CORBET Cathy | 0 |
| 8 | M. ALEXANDRE Audric | 0 | 25 | M. SANCHEZ Antonio | 0 |
| 9 | M. BOURG Dominique | 4 | 26 | M. DIEUMEGARD Pierre | 1 |
| 10 | M. VAUCUN Vincent | 0 | 27 | M. CHALENÇON Christophe | 0 |
| 11 | M. LAGARDE Jean-Christophe | 3 | 28 | M. LALANNE Francis | 2 |
| 12 | M. GLUCKSMANN Raphaël | 5 | 29 | M. BELLAMY François-Xavier | 14 |
| 13 | M. GERNIGON Yves | 0 | 30 | M. JADOT Yannick | 11 |
| 14 | M. HELGEN Gilles | 0 | 31 | Mme THOUY Hélène | 3 |
| 15 | M. DUPONT-AIGNAN Nicolas | 8 | 32 | M. BIDOU Olivier | 4 |
| 16 | Mme CAILLAUD Sophie | 0 | 33 | M. PERSON Christian Luc | 0 |
| 17 | Mme DELFEL Thérèse | 0 | 34 | M. AZERGUI Nagib | 0 |

**Nous déplorons, une fois encore, des incivilités, à savoir le vol d'une jardinière et le "sabotage" d'un ventilateur d'un aérotherme du club house.**

**Toutes les réparations de ces actes malveillants sont à la charge du contribuable de PORTS-sur-Vienne.**

## LES CAUCHEMARDS 37

| PORTS-sur-Vienne | |
|---|---|
| 10 années de programmation de voirie | |
| Années | Dépenses |
| 2009 | 20 095,98 € |
| 2010 | 24 141,44 € |
| 2012 | 9 943,54 € |
| 2015 | 73 736,82 € |
| 2016 | 98 864,67 € |
| 2017 | 14 016,32 € |
| 2018 | 9 890,40 € |
| 2019 | 45 095,00 € |

**Mairie de PORTS-sur-Vienne - Conseil Municipal**

**Le COMPTE RENDU du Conseil Municipal est affiché dans son intégralité dans le cadre légal d'affichage et consultable sur le site de la commune de Ports : www.ports.com.**

**EXTRAITS DU COMPTE RENDU - séance du vendredi 24 mai 2019**

## ANOMALIES BUDGÉTAIRES

Par courrier du 23 avril 2019A propos du budget d'assainissement, la Préfecture considère qu'il convient que la dépense relative au remboursement du capital des emprunts soit couverte par des ressources propres. A l'analyse du budget 2019 présenté en équilibre de l'assainissement, les 24 154.66 € ne sont couverts que par 19 179,58 € du budget assainissement. Il manque donc 4975,08 €.
Il convient donc d'abonder la recette de la section d'investissement de la somme correspondante pour alimenter les recettes d'investissement. Pour assurer cette dépense de la section de fonctionnement il convient d'assurer une recette complémentaire de la même section qui ne peut être assuré que par une participation supplémentaire du budget général qui voit donc sa participation au SPIC augmenté de 4975,08 €. La Préfecture rappelle également que le budget doit être présenté en équilibre…or la recette supplémentaire de la section de fonctionnement conduit à devoir inscrire une dépense correspondante …pour rin !

Le conseil municipal est invité à valider cette demande formelle du contrôle de légalité qui se traduit par la DM1 du budget d'assainissement selon le tableau suivant :

| Sens | Section | Chapitre | BP2019 | DM1 | 2019 prévu |
|---|---|---|---|---|---|
| D | F | DEPENSES DE FONCTIONNEMENT | 50 686,39 | 4 975,08 | 55 661,47 |
| D | F | 023 - Virement à la section d'investissement | 27 781,82 | 4 975,08 | 32 756,90 |
| R | F | RECETTES DE FONCTIONNEMENT | 50 686,39 | 4 975,08 | 55 661,47 |
| R | F | 74 - Subventions d'exploitation | 18 580,39 | 4 975,08 | 23 555,47 |
| D | I | DEPENSES INVESTISSEMENT | 50 523,78 | 4 975,08 | 55 498,86 |
| D | I | 21 - Immobilisations corporelles | 449,92 | 4 975,08 | 5 425,00 |
| R | I | RECETTES INVESTISSEMENT | 50 523,77 | 4 975,08 | 55 498,85 |
| R | I | 021 - Virement de la section d'exploitation | 27 781,82 | 4 975,08 | 32 756,90 |

A l'unanimité des membres présents du conseil municipal, la DM1 du budget annexe d'assainissement est adopté selon les dispositions du tableau ci-dessus

## PROGRAMME PLH

Monsieur le Maire porte à la connaissance du conseil une lettre de Madame la Préfète reçue le 21 mai :
*« J'ai le plaisir de vous préciser que j'ai décidé de vous attribuer au titre de la Dotation d'Équipement des Territoires Ruraux 2019, une subvention de 45 000,00 € pour la création de structures permanentes d'accueil temporaire pour les personnes âgées.*
*Dans cette perspective, l'arrêté attributif correspondant ne vous sera notifié que si votre dossier a été déclaré complet et lorsque vous m'aurez adressé l'ordre de service signé aux entreprises ou les premières factures acquittées en tout état de cause au plus tard le 13 septembre prochain. »*

Cette information relance le programme de la maison PLH pour l'exercice budgétaire 2019.

En effet, outre cette subvention de 45 000 €, la commune dispose encore d'une partie du fonds de concours attribué par la CCTVV pour un montant de 48 238 €. La commune dispose donc d'un montant de 93 238 € de subvention sur un programme global de 136 576,18 € dont le détail est affiché ci-dessous :

| Lots | Montant HT | Montant TTC | Entreprise |
|---|---|---|---|
| Rampe et maçonnerie | 31968,22 | 33726,47 | Ravon |
| Plomberie sanitaire | 17944,2 | 18931,13 | Berger gadin |
| Sol et peinture | 22180,1 | 23400,01 | Atout peinture |
| Menuiserie extérieure | 10525 | 11103,88 | Lespagnol |
| Menuiserie extérieure | 10588 | 11170,34 | Lespagnol |
| Electricité VMC chauffage | 15891,36 | 16765,38 | Berdot |
| Cloisonnement plâtrerie | 8900 | 9389,50 | Reveau |
| AMO ENERGIO | 5925 | 7110,00 | Energio |
| MO 4% TTC | | 4979,47 | |
| TOTAL | | **136576,18** | |

A l'unanimité des membres présents, le conseil municipal approuve le programme PLH tel que défini ci-dessus.

## RÉGIE POUR LE « DRIVE À DOMICILE »

Rappel du projet de coopération avec « la ruche qui dit oui » pour un service à tous les habitants de PORTS-sur-Vienne, sans exclusion, avec une prise en charge particulière des plus démunis, notamment en matière d'usage des outils du numérique.
**Objectifs :**
**1.** Favoriser les circuits courts en alimentation — **2.** Valoriser la production locale — **3.** Offrir le « drive » à domicile
**La procédure de la « ruche qui dit oui » en 4 étapes**
**1.** Des producteurs locaux mettent en ligne leur production — **2.** Des « abeilles » (adhérents du dispositif) font leur commande en ligne — **3.** La commande est validée par un paiement en ligne — **4.** Le samedi matin entre 11h30 et 12h30 au restaurant « L'Escale », producteurs et consommateurs se rencontre pour échanger les marchandises
**Les principes municipaux :**
**1.** Assurer à chaque foyer l'accès au service — **2.** Régler le problème de la fracture numérique lorsqu'elle apparaît
**Analyse des situations de la fracture numérique**
**1.** Le foyer est dépourvu d'équipement — **2.** Le foyer est dépourvu de connexion internet — **3.** Le foyer ne possède pas les prérequis à l'usage du service — **4.** Le foyer n'est pas en mesure de payer en ligne
**Les réponses municipales pour offrir le service à tous**
**I. Création du Pass'PORTS-sur-Vienne du numérique**
**1.** Évaluations — **2.** Formations — **3.** Validations — **4.** Services — **5.** Références — **6.** Contacts — **7.** Favoris
**II. Création d'une régie municipale**
**1.** Ouverture d'un compte municipal à la « ruche qui dit oui » — **2.** Création d'une carte bancaire municipale — **3.** Nomination d'un régisseur et d'un régisseur adjoint
**III. Mise à dispositions des espaces municipaux équipés et animés**
**1.** L'Espace Publique Numérique — **2.** Le secrétariat de mairie — **3.** Poste informatique en libre accès — **4.** Accompagnement par les personnels municipaux formés — **5.** Les usagers peuvent régler le montant de leurs achats à la régie via le compte mairie

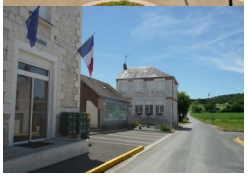

Le comptable public, interrogé pour assurer, en régie, une aide à la commande en ligne pour les personnes âgées avec la nominations de deux régisseurs a répondu : « Le régisseur ou son mandataire n'a pas à régler de dépenses entraînant un montage juridique complexe. Ainsi, il ne peut en aucun cas, à titre d'exemples, payer des dépenses :
- sur marchés publics formalisés par un contrat écrit ; - d'acquisitions immobilières ; - d'interventions sociales et diverses, à l'exclusion des secours ; - d'interventions économiques et financières ».

Ce blocage de l'institution nous conduit à trouver un partenariat avec les associations en lien avec les activités du domaine social de la commune : Le club de l'amitié et le comité d'animation.
Un partenariat sous forme d'une convention qui reprend les éléments du programme du « drive à domicile » :
L'association se substitue à l'usager qui n'est pas en mesure de régler avec une carte bancaire.
La mairie met à disposition son personnel pour les habitants de la commune ou d'ailleurs.
A l'unanimité des membres présents, le conseil approuve la perspective d'une coopération avec les associations de PORTS-sur-Vienne et charge le maire d'établir la ou les conventions adaptées.

## CHÈQUES VACANCES

Depuis mai 2011, la Caisse Nationale d'Assurance Vieillesse est partenaire de l'ANCV. Dans le cadre de sa politique d'action sociale et sa volonté affirmée de travailler sur le lien social et la rupture de l'isolement, la CNAV a inscrit le programme Seniors en Vacances dans sa politique de prévention destinée à préserver l'autonomie des retraités. »

*Seniors en Vacances une offre de séjours « tout compris » …*

*Essentiellement en France, mais aussi en Europe, Seniors en Vacances propose des séjours « tout compris » qui permettent aux personnes âgées de partir en vacances à un tarif préférentiel.*

*Afin d'encourager le départ en vacances des seniors les plus fragiles, notamment ceux aux revenus modestes, l'ANCV - Agence Nationale pour les Chèques Vacances propose une aide financière sous conditions de critères économiques.*

- *Un support pertinent pour dynamiser les politiques de prévention en faveur des personnes âgées.*

*Outre le répit et le repos apportés par les vacances, les objectifs de ce programme contribuent aux politiques de prévention envers les seniors :*

- *favoriser le départ en vacances d'une population qui en est exclue à plus de 45 %*
- *rompre l'isolement et le quotidien des personnes âgées, créer du lien social,*
- *remobiliser la personne âgée autour de son projet de vie,*
- *agir sur son état de santé, son bien-être, son capital-santé, favoriser le « bien-vieillir »,*
- *encourager le répit des aidants,*
- *renforcer les liens intergénérationnels.*

***OBJECTIFS du programme Seniors en Vacances :***

*L'ANCV souhaite renforcer son soutien aux acteurs des politiques sociales, socio-éducatives et médico-sociales en contact avec les personnes âgées.*

*En 2019 elle soutient plus particulièrement le répit des aidants et la lutte contre la solitude.*

*Une offre diversifiée de séjours de vacances "tout compris" mise en visibilité sur une plateforme internet « SEVweb »*

*L'Agence collecte par voie d'appel d'offres public et à partir d'un cahier des charges garantissant l'adéquation des séjours aux demandes et contraintes des seniors, des séjours « tout compris », hors vacances scolaires d'été (du 8/7/2019 au 23/8/2019), en France et en Europe, en bord de mer, à la campagne en ville ou à la montagne, en villages de vacances, résidences ou hôtels.*

***Les séjours comprennent :***

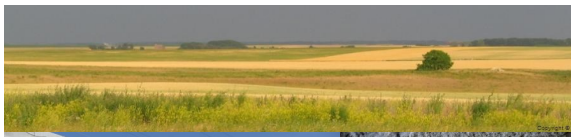

- *l'hébergement en chambre double,*
- *la pension complète,*
- *des activités quotidiennes,*
- *au moins une journée d'excursion,*
- *des animations tous les soirs,*
- *les transferts gare - lieu de séjour à l'aller comme à la fin du séjour*

***Les séjours ne comprennent pas :***

- *le transport domicile / lieu de séjour,*
- *la chambre individuelle (supplément selon le prestataire),*
- *la taxe de séjour, l'assurance annulation.*

*Des tarifs accessibles, réduits par l'aide financière de l'ANCV sous conditions, pouvant représenter jusqu'à 50% du prix du séjour. L'aide est plafonnée à 160 € ou 135 € en fonction de la durée du séjour.*

*Exemple Prix maximum séjours 8 jours / 7 nuits Prix maximum séjours 5 jours / 4 nuits 402 € par personne 336 € par personne ou 242* € par personne 201* € par personne avec 160 € d'aide de l'ANCV avec 135 € d'aide de l'ANCV.*

***Des porteurs de projets qui composent des groupes de seniors et réservent les séjours sur la plateforme dédiée « SEVweb »***

*Les porteurs de projets signent une convention avec l'ANCV, constituent le groupe, sélectionnent un séjour et inscrivent les seniors.*

*Les seniors les plus modestes peuvent, au-delà des tarifs attractifs des séjours, bénéficier d'une aide financière de l'ANCV sous conditions de ressources. Cette aide est versée directement par l'ANCV aux prestataires touristiques sélectionnés. Ainsi, les bénéficiaires ne doivent acquitter que leur « reste à charge », déduction faite du montant de l'aide.*

*Les porteurs de projets, signataires de la convention Seniors en Vacances, garantissent l'éligibilité des bénéficiaires sur les critères formalisés dans la convention.*

*Qui peut devenir porteur de projet de Seniors en Vacances ?*

*En 2018, plus de 1 400 porteurs de projet ont œuvré aux côtés de l'ANCV pour faire vivre le programme.*

***Tout organisme en charge des personnes âgées peut être porteur de projet :***

*- Mairie,*

***Le rôle du porteur de projet :***

*● assurer la préparation du séjour, ● lever les freins liés au départ, ● préparer le budget du séjour, ● rassurer et convaincre les seniors, ● favoriser la mixité des groupes, ● rompre l'isolement des plus fragiles, ● respecter les termes de la convention.*

### Comment devenir porteur de projet de Seniors en Vacances

*Compléter la demande de conventionnement Le formulaire est accessible sur le site internet de l'ANCV ancv.com ou sur l'espace public de Seniors en Vacances https://seniors.ancv.com/ Dates limites de dépôt des demandes à consulter sur notre site dédié : seniors.ancv.com*

*Comment remplir le formulaire ? Vous devez indiquer : le nombre de séjours que vous allez effectuer dans l'année civile, le nombre de seniors prévisionnels constituant votre groupe. Vous devez estimer au plus juste le nombre de seniors éligibles à l'aide de l'ANCV afin de déterminer le plafond de crédit qui vous sera alloué par l'ANCV. Nous vous encourageons à déposer dès la première demande vos projets de séjours pour les 4 trimestres de l'année civile en cours.*

*L'instruction des demandes par l'ANCV*

*Les projets sont examinés au fur et à mesure de leur dépôt par la commission d'attribution des aides de l'ANCV qui se réunit mensuellement.*

*Conventionnement par l'ANCV et notification du plafond de crédit*

*L'ANCV vous transmet par courrier électronique la convention SEV 2019 et ses annexes.*

*Cette convention et ses annexes sont à retourner paraphées et signées par le porteur de projet dans un délai de 15 jours à l'ANCV par courrier électronique et par courrier postal.*

*Le plafond de crédit alloué pour vos projets de séjours vous sera notifié par courrier.*

*Ouverture de votre espace personnel SEVweb par l'ANCV*

*A réception de la convention retournée signée, l'ANCV enregistre votre convention et vous ouvre un compte personnel sur l'extranet, vous recevez alors un mail de notification d'ouverture du compte SEVweb avec vos codes d'accès.*

A l'unanimité des membres présents, le conseil municipal décide d'adhérer à l'ANCV et de coopérer avec les associations de PORTS-s/Vienne pour mettre en place les séjours.

# La fête du 14 juillet 2019

***2019** renouvelle avec la tradition instaurée en 2014, le repas républicain sous l'ombrage du tilleul. L'après midi, petits et grands pourront profiter de l'espace loisir et détente avec tous les jeux gratuits.*
***Date limite pour l'inscription est le 11 juillet 2019.***

## Le programme du 14 juillet

⇒ **11 h** *Rassemblement à la Mairie*
⇒ **11 h30** *Dépôt de gerbe*
⇒ **12 h** *Verre républicain à l'Escale*
⇒ **12 h30** *Déjeuner républicain à l'Espace Sportif, Loisirs et Détente*
⇒ **À partir 14 h** *Jeux populaires gratuits*

***Inscriptions en mairie ou auprès des conseillers pour le déjeuner républicain.***

***10 € par personne,***
***5 € par enfants de moins de 12 ans.***

## CETVV PORTS-sur-Vienne

**Le printemps de la confluence : l'histoire à l'envers et le spectacle de la nature. Un retournement de l'histoire que ces journées du printemps de la confluence à PORTS-s/Vienne.**

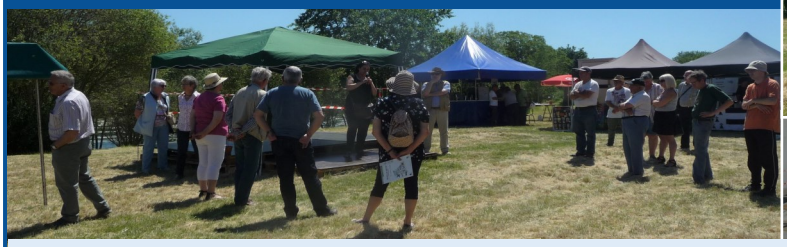

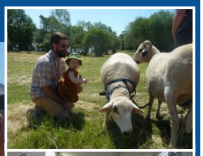

L'association CETVV crée il y a quelques mois a provoqué un renversement de l'histoire sur la commune de PORTS-sur-Vienne.
Dans le cadre du lancement de la COP régionale sur la transition énergétique quel paradoxe sur le site de l'ancien barrage hydroélectrique de PORTS-sur-Vienne que de promouvoir la production d'énergie propre alors qu'il y a 20 ans le barrage était arrasé. Le Maire, Daniel POUJAUD n'a pas manqué de mettre l'accent sur cette contradiction qui a gravement pénalisé la commune et le territoire.

Sabrina HAMADI, conseillère régionale, en charge de la COP régionale a reconnu que les erreurs du passé devaient forcer à la vigilance pour l'avenir de nos enfants. Elle a appelé chaque citoyen, individuellement, ou sous forme associative, à s'emparer de la transition énergétique dans les gestes du quotidien et a félicité l'association CETVV à travers son initiateur Alain IZOPET, pour contribuer à la transition énergétique par cette manifestation de sensibilisation aux enjeux écologiques. Elle a salué particulièrement la réalisation de toilettes sèches par Yvon BOUTIGNY et Dominique FORTIER et les présences du Centre Permanent d'Initiatives pour l'Environnement Touraine Val de Loire, du Parc Naturel Régional Loire Anjou Touraine, mais également la participation du comité d'animation de PORTS-s/Vienne, du Bar Restaurant l'Escale, de Christian PION apiculteur d'Antogny-le-Tillac, le brasseur de bière de Braslou, de Valérie BREILLAD avec Tourn'en vrac, de l'ALCHIMISTE pâtissier chocolatier de Dangé Saint-Romain sans oublier l'atelier d'Elisabeth PAPOT. Deux journées consacrées au printemps de la confluence Creuse Vienne mais aussi des régions Centre Val de Loire et Nouvelle Aquitaine où la transition énergétique a servi de vecteur conducteur à la biodiversité, l'écologie et la qualité du territoire, malgré ses sévères amputations et pour lesquels chaque jour, la nature est venu offrir ce spectacle magnifique de la Vienne envahie par un troupeau de 50 bovins mêlés de chevaux avec la présence de dizaines de cygnes : inoubliable !

## L'adjoint au maire marie sa fille

Les familles Champigny et Portron étaient rassemblées le 8 juin autour d'Audrey et de Grégory qui ont décidé de sceller leur union par le mariage
Dominique Champigny, adjoint au maire a conduit la cérémonie et procédé à la prononciation des engagements avant de déclarer les époux unis par le lien du mariage.

## Tous les espaces de PORTS-sur-Vienne sont occupés !

Dimanche 16 juin, une montgolfière a survolé l'espace du village pour atterrir
Jean Leclercq était présent !
*No comment !*

***Réunion du prochain conseil municipal***
**Vendredi 19 juillet à 20h,**
**salle du conseil, séance publique.**